

DOSSIER COMMUNAL

SAINT-MARS-LA-BRIÈRE

- **Fiche synthétique**
- **Extraits cartographiques**

janvier 2019

FICHE SYNTHETIQUE D'INFORMATION SUR LES RISQUES

COMMUNE DE SAINT-MARS-LA-BRIÈRE

RISQUE INONDATION

RISQUE IDENTIFIE PAR UN PPR INONDATION

- La commune de Saint-Mars-la-Brière est concernée par le Plan de Prévention du Risque Naturel Inondation des communes de la vallée de l'Huisne approuvé par arrêté préfectoral le 01 septembre 2005 et modifié le 23 novembre 2016, valant servitude d'utilité publique.
- Le PPRN Inondation a pour objet de délimiter les zones concernées par ce risque et de réglementer de manière pérenne les usages du sol dans ces zones.

DESCRIPTIF SOMMAIRE DU RISQUE INONDATION

- Nature de la crue :

Les inondations de l'Huisne sont des inondations par débordement de rivière après des épisodes pluvieux d'automne-hiver (saturation des sols).

- Caractéristiques de la crue :

La dernière crue la plus importante de l'Huisne est celle de 1995, reconnue comme l'évènement historique pour les communes de la vallée de l'Huisne. Toutefois la crue centennale retenue comme référence pour le PPRNI à Saint-Mars-la-Brière est une crue modélisée établissant des hauteurs de submersion supérieures.

- Intensité et qualification de la crue :

Seule la hauteur de submersion est retenue pour la caractérisation de l'aléa ; les différents niveaux d'inondation ont été définis comme suit :

- **aléa faible** : hauteur de submersion comprise entre 0 mètre et 0,50 mètre par la crue centennale.
- **aléa moyen** : hauteur de submersion comprise entre 0,50 mètre et 1,00 mètre par la crue centennale.
- **aléa fort** : hauteur de submersion supérieure à 1,00 mètre par la crue centennale.

RISQUE SISMIQUE

- Par décret du 22 octobre 2010 délimitant les zones de sismicité sur le territoire français, environ 2/3 des communes de la Sarthe sont concernées par la zone de sismicité faible (zone 2), dont Saint-Mars-la-Brière.
- Le zonage sismique a pour objet d'imposer l'application de règles parasismiques pour la construction neuve et les bâtiments existants (cas de certains travaux, notamment types extensions).

DESCRIPTIF SOMMAIRE DU RISQUE SISMIQUE

- zones de sismicité :

Le territoire national est divisé en 5 zones de sismicité, allant de 1 à 5 pour l'application des mesures de prévention du risque sismique aux bâtiments, équipements et installations de la classe dite "à risque normal" :

- Zone de sismicité 1 (très faible) ;
- Zone de sismicité 2 (faible) ;
- Zone de sismicité 3 (modérée) ;
- Zone de sismicité 4 (moyenne) ;
- Zone de sismicité 5 (forte).

- classification des bâtiments :

Les nouvelles règles de classification et de construction parasismique sont définies en application de l'article R.563-5 du code de l'environnement. Les bâtiments sont classés suivant 4 catégories d'importance différentes :

- Catégorie I : bâtiments dont la défaillance ne présente qu'un risque minime pour les personnes ou l'activité économique
- Catégorie II : bâtiments dont la défaillance présente un risque moyen pour les personnes
- Catégorie III : bâtiments dont la défaillance présente un risque élevé pour les personnes ou en raison de l'importance socio-économique de ceux-ci.
- Catégorie IV : bâtiments dont le fonctionnement est primordial pour la sécurité civile, la défense ou le maintien de l'ordre.

- application des règles de construction dans le département de la Sarthe :

- Dans la partie Est de la Sarthe, classée en aléa sismique très faible, aucune règle de constructions parasismiques ne s'applique.
- Dans la partie Ouest, classée en aléa sismique faible, les règles de constructions parasismiques s'appliquent à la construction de bâtiments nouveaux de catégorie III (exemple : établissements scolaires) et IV (exemple : caserne de pompiers). Les bâtiments de catégories III et IV en cas de remplacement ou d'ajout d'éléments non structuraux et les bâtiments de catégorie IV en cas de travaux ayant pour objet d'augmenter la surface hors œuvre nette (SHON) initiale de plus de 30 % ou supprimant plus de 30 % d'un plancher sont également concernés.



PRÉFET DE LA SARTHE

*Direction Départementale
des Territoires de la Sarthe
Service Eau Environnement
unité Prévention des Risques*

ARRÊTÉ du 31 JAN. 2019

OBJET : Arrêté relatif à l'information sur les risques naturels et technologiques majeurs des acquéreurs et des locataires de biens immobiliers situés sur la commune de Saint-Mars-la-Brière

**LE PRÉFET DE LA SARTHE,
Officier de la Légion d'Honneur
Chevalier de l'Ordre National du Mérite**

VU le Code Général des Collectivités Territoriales ;

VU le Code de l'Environnement, notamment les articles L.125-5 et R.125-23 à R.125-27 ;

VU le décret n°2010-1254 du 22 octobre 2010 relatif à la prévention du risque sismique ;

VU le décret n°2010-1255 du 22 octobre 2010 portant délimitation des zones de sismicité du territoire français ;

VU le décret n°2018-434 du 04 juin 2018 portant diverses dispositions en matière nucléaire ;

VU l'arrêté du 27 juin 2018 portant délimitation des zones à potentiel radon du territoire français ;

VU le code de la construction et de l'habitation, notamment ses articles L.271-4 et L.271-5 ;

SUR proposition du Directeur Départemental des Territoires de la Sarthe ;

ARRÊTE

Article 1^{er} – La commune de Saint-Mars-la-Brière est exposée sur tout ou partie de son territoire aux risques naturels prévisibles suivants :

- inondation,
- sismique (zone de sismicité faible) ;

Article 2 – Les documents auxquels le vendeur ou le bailleur peut se référer sont :

- le plan de prévention du risque naturel inondation des communes de la vallée de l'Huisne, approuvé par arrêté préfectoral le 01 septembre 2005 et modifié le 23 novembre 2016 ;
- la carte départementale de l'aléa sismique, la commune étant classée en zone de sismicité 2 (aléa faible) ;
- les arrêtés du 16 mai 1983, du 15 novembre 1983, du 02 août 1988, du 20 août 1993, du 06 février 1995, du 29 décembre 1999 et du 06 février 2006, ayant porté reconnaissance de l'état de catastrophe sur le territoire de la commune ;

Article 3 – Un dossier synthétique des documents relatifs à la commune de Saint-Mars-la-Brière auxquels le vendeur ou le bailleur peut se référer est consultable sur le site internet des services de l'État en Sarthe (<http://www.sarthe.gouv.fr/information-des-acquereurs-et-des-locataires-sur-a433.html>).

La liste actualisée des arrêtés ayant porté reconnaissance de l'état de catastrophe naturelle sur tout ou partie du territoire communal est accessible via le site georisques.gouv.fr.

Article 4 – Une copie du présent arrêté sera adressée au maire de la commune et à la chambre départementale des notaires ;

L'arrêté est affiché en mairie et publié au recueil des actes administratifs de la Préfecture de la Sarthe ;

Mention du présent arrêté ainsi que des modalités de sa consultation sont insérées dans un journal diffusé dans le département ;

Article 5 – Le présent arrêté sera mis à jour au regard des conditions mentionnées à l'article R.125-25 du Code de l'Environnement ;

Article 6 – Cet arrêté abroge et remplace l'arrêté n° 2011073-0031 du 05 avril 2011 relatif à l'information sur les risques naturels et technologiques majeurs des acquéreurs et locataires de biens immobiliers situés sur la commune de Saint-Mars-la-Brière ;

Article 7 – Monsieur le Secrétaire Général de la Préfecture, Madame la Directrice de Cabinet du Préfet, Madame la Sous-préfète d'arrondissement, Monsieur le Directeur Départemental des Territoires de la Sarthe et Monsieur le Maire de la commune de Saint-Mars-la-Brière sont chargés, chacun en ce qui les concerne, de l'application du présent arrêté.

LE PRÉFET,

Pour le Préfet,
Le Secrétaire Général,

Thierry BARON

Etat des risques et pollutions

aléas naturels, miniers ou technologiques, sismicité, potentiel radon et sols pollués

! Attention ... s'ils n'impliquent pas d'obligation ou d'interdiction réglementaire particulière, les aléas connus ou prévisibles qui peuvent être signalés dans les divers documents d'information préventive et concerner l'immeuble, ne sont pas mentionnés par cet état. Cet état, à remplir par le vendeur ou le bailleur, est destiné à être en **annexe** d'un contrat de vente ou de location d'un immeuble.

Cet état est établi sur la base des informations mises à disposition par arrêté préfectoral

n° du 31/01/2019 mis à jour le / /

Adresse de l'immeuble

code postal ou Insee

commune

Gare de Pont de Gennes Montfort P
SAINT MARS LA BRIERE

Situation de l'immeuble au regard d'un ou plusieurs plans de prévention des risques naturels (PPRN)

■ L'immeuble est situé dans le périmètre d'un PPR N ¹ oui ☒ non ☐
prescrit ☐ anticipé ☐ approuvé ☒ date 01/09/2005

¹ Si oui, les risques naturels pris en considération sont liés à :

inondations ☒ autres

> L'immeuble est concerné par des prescriptions de travaux dans le règlement du PPRN ² oui ☐ non ☒

■ L'immeuble est situé dans le périmètre d'un autre PPR N ¹ oui ☐ non ☒

Situation de l'immeuble au regard d'un plan de prévention des risques miniers (PPRM)

> L'immeuble est situé dans le périmètre d'un PPR M ³ oui ☐ non ☒

Situation de l'immeuble au regard d'un plan de prévention des risques technologiques (PPRT)

> L'immeuble est situé dans le périmètre d'étude d'un PPR T prescrit et non encore approuvé ⁵ oui ☐ non ☒

⁶ Si la transaction ne concerne pas un logement, l'information sur le type de risques auxquels l'immeuble est exposé ainsi que leur gravité, probabilité et cinétique, est jointe à l'acte de vente ou au contrat de location. oui ☒ non ☐

Situation de l'immeuble au regard du zonage sismique réglementaire

> L'immeuble se situe dans une commune de sismicité classée en
zone 1 ☐ zone 2 ☒ zone 3 ☐ zone 4 ☐ zone 5 ☐
très faible faible modérée moyenne forte

Situation de l'immeuble au regard du zonage réglementaire à potentiel radon

> L'immeuble se situe dans une commune à potentiel radon classée en niveau 3 oui ☐ non ☒

Information relative à la pollution de sols

> Le terrain est situé en secteur d'information sur les sols (SIS) oui ☐ non ☒

Information relative aux sinistres indemnisés par l'assurance suite à une catastrophe N/M/T*

* catastrophe naturelle minière ou technologique

> L'information est mentionnée dans l'acte de vente oui ☒ non ☐

information sur les risques naturels, miniers ou technologiques, la sismicité, le potentiel radon, les pollutions de sols, pour en savoir plus... consultez le site Internet : www.georisques.gouv.fr

EXTRAIT CARTOGRAPHIQUE
DU PPRI
COMMUNE DE SAINT MARS LA BRIERE

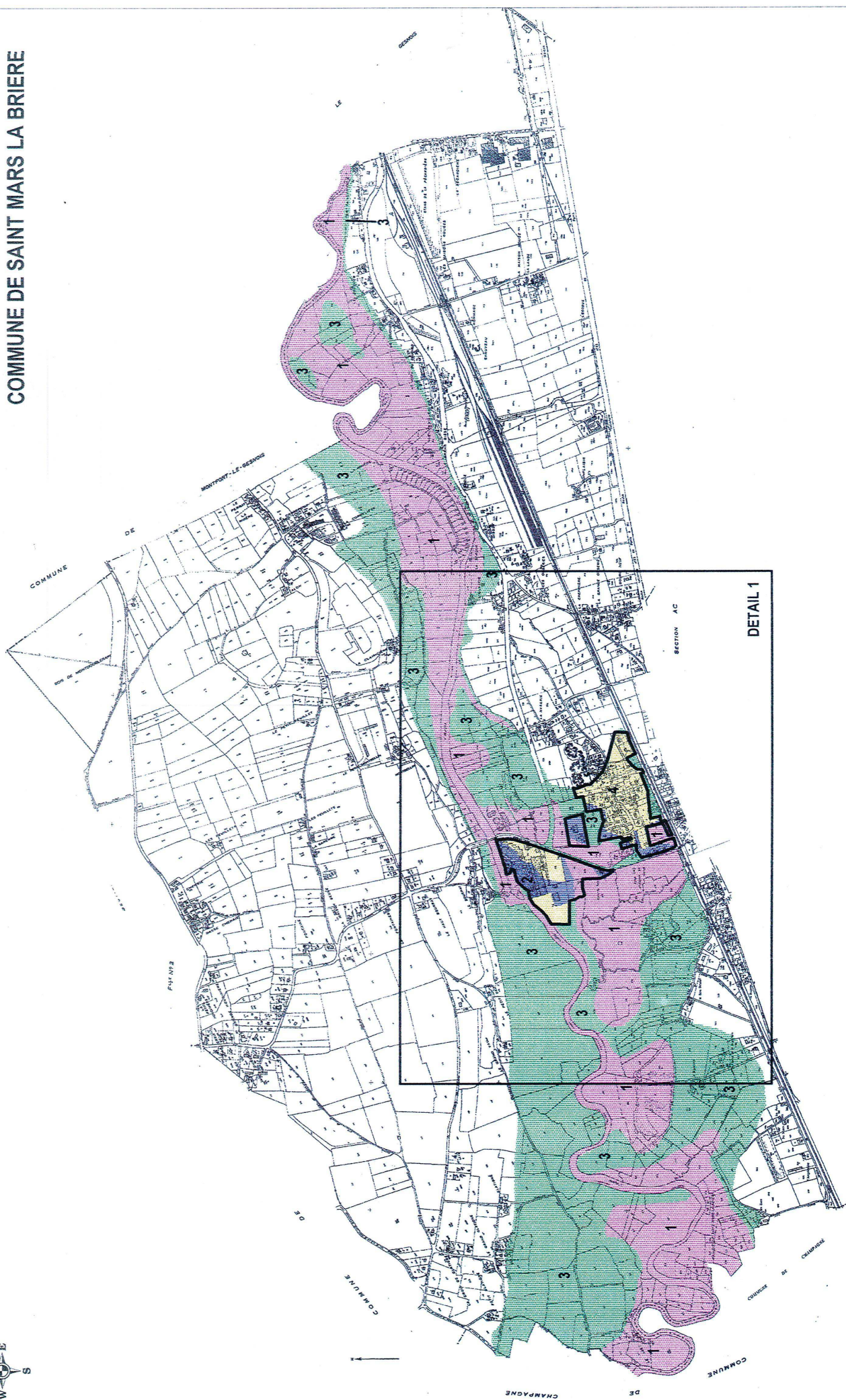

DIRECTION DEPARTEMENTALE DE L'EQUIPEMENT DE LA SARTHE

PLAN DE PREVENTION DU RISQUE INONDATION SUR LA RIVIERE L'HUISNE

EXTRAIT CARTOGRAPHIQUE DU PPRI COMMUNE DE SAINT MARS LA BRIERE

LEGENDE

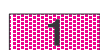

Zone réglementaire forte
(aléa fort des secteurs naturels et urbains)



Zone réglementaire moyenne - secteur urbain
(aléa moyen des secteurs urbains)



Zone réglementaire moyenne - secteur naturel
(aléa moyen et faible des secteurs naturels)



Zone réglementaire faible
(aléa faible des secteurs urbains)



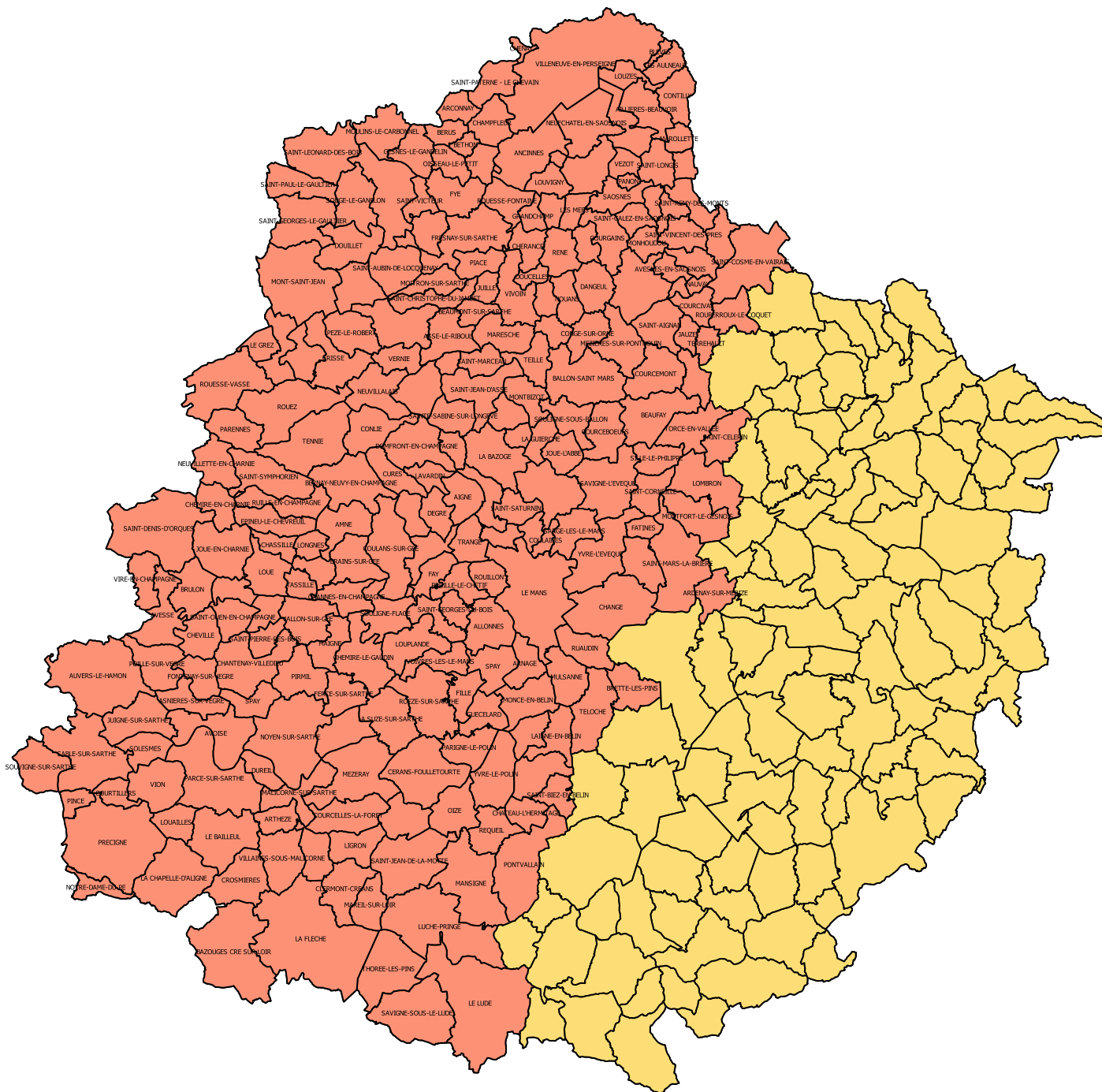

Limite entre les zones urbaines et naturelles

Carte aléa sismique du Département de la Sarthe



LEGENDE

-  Zone de sismicité 1 (très faible)
-  Zone de sismicité 2 (faible)