



DOSSIER TECHNIQUE AMIANTE	RÉFÉRENCE du DTA	
SITE DE : MULHOUSE NORD MARCHANDISES	UT001334T-139-CO-02	



# FICHE RÉCAPITULATIVE a MIANTE

Nom du site	MULHOUSE NORD MARCHANDISES					
Adresse du site	68100 Mulhouse					
Nom du bâtiment	POSTE F	N°RFF	3192			
Date du permis de construire ou année de construction						01/07/1981
Fonction du bâtiment	POSTE D'AIGUILLAGE					
Adresse ou accès						
Ville	Mulhouse					
Coordonnées RGF93	E=			N=		
Nomenclature SNCF	N° Région	68224	N° UT	001334T	N° Bâtiment	139
Propriétaire	SNCF					
Adresse	3, boulevard Wilson - 67000 STRASBOURG					
RÉFÉRENCE DU DTA	UT001334T-139-CO-02	Date de création	24/03/2006			
Historique des dates de mise à jour	20/12/2016, 10/04/2017					

**La présente fiche est destinée à l'information des occupants de l'immeuble sur la présence d'amiante et les consignes de sécurité qui en résultent. Elle est bâtie à partir des données exhaustives du dossier technique amiante (DTA) et doit être mise à jour simultanément au DTA.**



DOSSIER TECHNIQUE AMIANTE	RÉFÉRENCE du DTA	
SITE DE : MULHOUSE NORD MARCHANDISES	UT001334T-139-CO-02	

## Plan de la fiche récapitulative

<b>1. Consultation et mise à disposition des documents</b>	<b>3</b>
<b>2. Rapports de repérage</b>	<b>5</b>
<b>3. Liste des parties d'immeuble bâti ayant donné lieu au repérage</b>	<b>5</b>
<b>4. Identification des matériaux et produits contenant de l'amiante</b>	<b>6</b>
4.1. Matériaux et produits de la liste A de l'annexe 13-9 contenant de l'amiante	6
4.2. Matériaux et produits de la liste B de l'annexe 13-9 contenant de l'amiante	6
<b>5. Surveillance de l'état de conservation des matériaux et produits contenant de la d'amiante</b>	<b>7</b>
5.1. Évaluation obligatoire des matériaux et produits de la liste A de l'annexe 13-9 contenant de l'amiante	7
5.2. Évaluation des matériaux et produits de la liste B de l'annexe 13-9 contenant de l'amiante	7
<b>6. Travaux de retrait ou de confinement – Mesures conservatoires</b>	<b>8</b>
6.1. Matériaux et produits de la liste A de l'annexe 13-9 contenant de l'amiante	8
6.2. Matériaux et produits de la liste B de l'annexe 13-9 contenant de l'amiante	8
<b>7. Les recommandations générales de sécurité du dossier technique amiante</b>	<b>9</b>
7.1. Informations générales	9
7.2. Intervention de professionnels soumis aux dispositions du code du travail	10
7.3. Recommandations générales de sécurité	10
7.4. Gestion des déchets contenant de l'amiante	10
<b>8. Plans et/ou photos et/ou croquis des locaux avec la localisation des matériaux et produits contenant de l'amiante</b>	<b>13</b>



DOSSIER TECHNIQUE AMIANTE	RÉFÉRENCE du DTA	
SITE DE : MULHOUSE NORD MARCHANDISES	UT001334T-139-CO-02	

## 1. Consultation et mise à disposition des documents

Nom du détenteur du DTA	Réseau Ferré de France (ALCA)		
Service	-	Fonction	-
Adresse	3, boulevard Wilson - 67000 STRASBOURG		
Mail	-	Téléphone	03 88 23 30 70
<b>La consultation de l'intégralité du dossier technique amiante peut être réalisée sur internet</b>			
Faire la demande à la DIT			
La personne ayant demandé la fiche récapitulative s'est au préalable enregistrée dans le tableau 5.1 du DTA. Elle tient à la disposition des occupants du bâtiment cette fiche de la façon qui conviendra le mieux pour en faciliter la consultation.			
Nom du demandeur de la FR			
Service		Bâtiment/Bureau	
Mail		Téléphone	

### INSTRUCTIONS POUR L'INFORMATION DES OCCUPANTS

La communication des informations relatives à l'amiante vers les occupants de l'immeuble s'effectue de la manière suivante

- A l'entrée dans les locaux, le propriétaire remet au nouvel occupant un exemplaire de la fiche récapitulative du dossier technique amiante, cette remise est adressée par courrier simple
- A chaque modification du dossier technique amiante, un nouvel exemplaire de la fiche récapitulative est adressé à l'occupant
- Par ailleurs les consignes générales de sécurité relatives à la présence d'amiante figurent ci-après et page suivante.

### INFORMATIONS GENERALES

Respirer des fibres d'amiante est dangereux pour la santé, ces fibres peuvent provoquer, lorsqu'elles sont inhalées, des pathologies graves (dont cancers du poumon et de la plèvre);

Les matériaux contenant de l'amiante peuvent libérer des fibres d'amiante en cas d'usure anormale ou lors d'intervention mettant en cause l'intégrité du matériau (par exemple, perçage, ponçage, découpe, friction) Ces situations peuvent alors conduire à des expositions importantes si des mesures de protection renforcées ne sont pas prises

Il est recommandé aux occupants d'éviter toute intervention directe sur les matériaux contenant de l'amiante (flocage, calorifugeages, cartons d'amiante, éléments en amiante tissé ou tressé, mousse isolante de calfeutrement) et d'avoir recours dans de telles situations, à des professionnels qualifiés (qui devront alors se conformer notamment aux prescriptions du décret n° 96 98 du 7 février 1996, relatif à la protection des travailleurs contre le risques liées à l'inhalation de poussières d'amiante° »



DOSSIER TECHNIQUE AMIANTE	RÉFÉRENCE du DTA	
SITE DE : MULHOUSE NORD MARCHANDISES	UT001334T-139-CO-02	

## INFORMATION A DES PROFESSIONNELS QUALIFIES

Professionnels « attention les consignes générales de sécurité » mentionnées ci après sont avant tout destinées aux particuliers. Les mesures renforcées, vous concernant sont fixées par la réglementation relative à la protection des travailleurs contre les risques liés à l'inhalation de poussières d'amiante.

Des documents d'informations et des conseils pratiques de prévention adaptés peuvent être fournis par les directions régionales du travail et de l'emploi et de la formation professionnelle, les services de prévention des caisses régionales d'assurances maladies et l'organisme professionnel de la prévention du bâtiment et des travaux publics ;

## COMMENTAIRES

La communication est à effectuer dans le mois de l'arrivée dans les locaux ou de la modification du D.T.A.

---



DOSSIER TECHNIQUE AMIANTE	RÉFÉRENCE du DTA	
SITE DE : MULHOUSE NORD MARCHANDISES	UT001334T-139-CO-02	

## 2. Rapports de repérage

NUMÉRO DE RÉFÉRENCE	DATE DU RAPPORT	NOM DE LA SOCIÉTÉ et de l'opérateur de repérage	OBJET DU REPÉRAGE	CONCLUSIONS
18 001334T139	24/03/2006	AIB VINCOTTE	Repérage étendu antérieur au 20/12/2012	Amiante détectée
G1-009147	15/12/2016	ADIANTE (Frédéric RELLE)	Listes A et B	Amiante détectée

## 3. Liste des parties d'immeuble bâti ayant donné lieu au repérage

LISTE DES DIFFÉRENTS REPÉRAGES	NUMÉRO DE RÉFÉRENCE du rapport de repérage	LISTE DES PARTIES de l'immeuble bâti visitées (1)	LISTE DES PARTIES de l'immeuble bâti non visitées devant donner lieu à une prochaine visite (2)
<b>Liste A</b>	G1-009147	Ensemble des locaux	Néant
<b>Liste B</b>	G1-009147	Ensemble des locaux	Néant
<b>Autres repérages</b>	18 001334T139	Ensemble des locaux	Nouveau repérage exhaustif réalisé le 15/12/2016

(1) Tous les locaux doivent être obligatoirement visités.

(2) Pour les locaux non visités, permettre leur identification et en indiquer le motif : (ex: locaux inaccessibles, clefs absentes...et, lorsqu'elle est connue, la date du repérage complémentaire programmé.



DOSSIER TECHNIQUE AMIANTE	RÉFÉRENCE du DTA	
SITE DE : MULHOUSE NORD MARCHANDISES	UT001334T-139-CO-02	

## 4. Identification des matériaux et produits contenant de l'amiante

### 4.1. Matériaux et produits de la liste A de l'annexe 13-9 contenant de l'amiante

DATE DE CHAQUE REPÉRAGE	TYPE DE REPÉRAGE	MATÉRIAUX OU PRODUIT	LOCALISATION PRÉCISE (faire référence le cas échéant au plan, croquis ou photos joints)	ÉTAT DE CONSERVATION (1)	MESURES OBLIGATOIRES ASSOCIÉES (évaluation périodique, mesure d'empoussièrement ou travaux de retrait ou de confinement)
-	-	-	-	-	-

(1) Matériaux liste A : l'état de conservation est défini par un score 1, 2 ou 3 en application des grilles d'évaluation définies réglementairement, 3 étant le moins bon score et 1 le meilleur.

### 4.2. Matériaux et produits de la liste B de l'annexe 13-9 contenant de l'amiante

DATE DE CHAQUE REPÉRAGE	TYPE DE REPÉRAGE	MATÉRIAUX OU PRODUIT	LOCALISATION PRÉCISE (faire référence le cas échéant au plan, croquis ou photos joints)	ÉTAT DE CONSERVATION (2)	MESURES PRÉCONISÉES PAR L'OPÉRATEUR
15/12/2016	Liste B et autres matériaux	conduite en amiante ciment	Ssol.03 (Sous-sol)	Non dégradé	Evaluation périodique
15/12/2016	Liste B et autres matériaux	conduite en amiante ciment	Ssol.01, ssol.04, ssol.05 (Sous-sol)	Non dégradé	Evaluation périodique
15/12/2016	Liste B et autres matériaux	conduite en amiante ciment	N0.06 (RDC)	Non dégradé	Evaluation périodique
15/12/2016	Liste B et autres matériaux	conduite en amiante ciment	N0.07 (RDC)	Non dégradé	Evaluation périodique
15/12/2016	Liste B et autres matériaux	conduite en amiante ciment	N0.08 (RDC)	Non dégradé	Evaluation périodique
15/12/2016	Liste B et autres matériaux	conduite en amiante ciment	N0.05 (RDC)	Non dégradé	Evaluation périodique
15/12/2016	Liste B et autres matériaux	Dalles vinyles	N0.01, N0.03, N0.12, N0.18 (RDC)	Dégradation ponctuelle	Action corrective de niveau 1
15/12/2016	Liste B et autres matériaux	Dalles vinyles	N1.02, N1.03, N1.07, N1.08 (1er étage)	Non dégradé	Evaluation périodique

(1) Matériaux liste B : conclusion conforme à la réglementation en vigueur au moment de la réalisation du repérage.



DOSSIER TECHNIQUE AMIANTE	RÉFÉRENCE du DTA	
SITE DE : MULHOUSE NORD MARCHANDISES	UT001334T-139-CO-02	

## 5. Surveillance de l'état de conservation des matériaux et produits contenant de la d'amiante

### 5.1. Évaluation obligatoire des matériaux et produits de la liste A de l'annexe 13-9 contenant de l'amiante

DATE DE LA VISITE	MATÉRIAUX OU PRODUIT CONCERNÉ	LOCALISATION	ÉTAT DE CONSERVATION	MESURES D'EMPOUSSIÈREMENT
-	-	-	-	-

L'évaluation périodique de l'état de conservation est effectuée tous les trois ans. Pour l'état intermédiaire de dégradation, des mesures d'empoussièremment sont réalisées.

### 5.2. Évaluation des matériaux et produits de la liste B de l'annexe 13-9 contenant de l'amiante

DATE DE LA VISITE	MATÉRIAUX OU PRODUIT CONCERNÉ	LOCALISATION	ÉTAT DE CONSERVATION	MESURES D'EMPOUSSIÈREMENT
15/12/2016	conduite en amiante ciment	Ssol.03 (Sous-sol)	Non dégradé	-
15/12/2016	conduite en amiante ciment	Ssol.01, ssol.04, ssol.05 (Sous-sol)	Non dégradé	-
15/12/2016	conduite en amiante ciment	N0.06 (RDC)	Non dégradé	-
15/12/2016	conduite en amiante ciment	N0.07 (RDC)	Non dégradé	-
15/12/2016	conduite en amiante ciment	N0.08 (RDC)	Non dégradé	-
15/12/2016	conduite en amiante ciment	N0.05 (RDC)	Non dégradé	-
15/12/2016	Dalles vinyles	N0.01, N0.03, N0.12, N0.18 (RDC)	Dégradation ponctuelle	-
15/12/2016	Dalles vinyles	N1.02, N1.03, N1.07, N1.08 (1er étage)	Non dégradé	-



DOSSIER TECHNIQUE AMIANTE	RÉFÉRENCE du DTA	
SITE DE : MULHOUSE NORD MARCHANDISES	UT001334T-139-CO-02	

## 6. Travaux de retrait ou de confinement – Mesures conservatoires

### 6.1. Matériaux et produits de la liste A de l'annexe 13-9 contenant de l'amiante

MATÉRIAUX OU PRODUIT	LOCALISATION PRÉCISE (faire référence le cas échéant au plan, croquis ou photos joints)	NATURE DES TRAVAUX OU DES MESURES CONSERVATOIRES	DATE DES TRAVAUX OU DES MESURES CONSERVATOIRES		ENTREPRISES INTERVENANTES	INDIQUER les résultats de l'examen visuel et des mesures d'empoussièremment (art R. 1334-29-3 du CSP)
-	-	-	-	-	-	-

### 6.2. Matériaux et produits de la liste B de l'annexe 13-9 contenant de l'amiante

MATÉRIAUX OU PRODUIT	LOCALISATION PRÉCISE (faire référence le cas échéant au plan, croquis ou photos joints)	NATURE DES TRAVAUX OU DES MESURES CONSERVATOIRES	DATE DES TRAVAUX OU DES MESURES CONSERVATOIRES		ENTREPRISES INTERVENANTES	INDIQUER les résultats de l'examen visuel et des mesures d'empoussièremment (art R. 1334-29-3 du CSP)
-	-	-	-	-	-	-





DOSSIER TECHNIQUE AMIANTE	RÉFÉRENCE du DTA	
SITE DE : MULHOUSE NORD MARCHANDISES	UT001334T-139-CO-02	

## 7. Les recommandations générales de sécurité du dossier technique amiante

L'identification des matériaux et produits contenant de l'amiante est un préalable à l'évaluation et à la prévention des risques liés à la présence d'amiante dans un bâtiment. Elle doit être complétée par la définition et la mise en œuvre de mesures de gestion adaptées et proportionnées pour limiter l'exposition des occupants présents temporairement ou de façon permanente dans le bâtiment et des personnes appelées à intervenir sur les matériaux ou produits contenant de l'amiante.

Ces mesures sont inscrites dans le dossier technique amiante et dans sa fiche récapitulative que le propriétaire constitue et tient à jour en application des dispositions de l'article R. 1334-29-5 du code de la santé publique.

La mise à jour régulière et la communication du dossier technique amiante ont vocation à assurer l'information des occupants et des différents intervenants dans le bâtiment sur la présence des matériaux et produits contenant de l'amiante, afin de permettre la mise en œuvre des mesures visant à prévenir les expositions.

Les recommandations générales de sécurité définies ci-après rappellent les règles de base destinées à prévenir les expositions. Le propriétaire (ou, à défaut, l'exploitant) de l'immeuble concerné adapte ces recommandations aux particularités de chaque bâtiment et de ses conditions d'occupation ainsi qu'aux situations particulières rencontrées.

Ces recommandations générales de sécurité ne se substituent en aucun cas aux obligations réglementaires existantes en matière de prévention des risques pour la santé et la sécurité des travailleurs, inscrites dans le code du travail.

### 7.1. Informations générales

#### a. Dangerosité de l'amiante

Les maladies liées à l'amiante sont provoquées par l'inhalation des fibres. Toutes les variétés d'amiante sont classées comme substances cancérigènes avérées pour l'homme. Elles sont à l'origine de cancers qui peuvent atteindre soit la plèvre qui entoure les poumons (mésothéliomes), soit les bronches et/ou les poumons (cancers broncho-pulmonaires). Ces lésions surviennent longtemps (souvent entre 20 à 40 ans) après le début de l'exposition à l'amiante. Le Centre international de recherche sur le cancer (CIRC) a également établi récemment un lien entre exposition à l'amiante et cancers du larynx et des ovaires. D'autres pathologies, non cancéreuses, peuvent également survenir en lien avec une exposition à l'amiante. Il s'agit exceptionnellement d'épanchements pleuraux (liquide dans la plèvre) qui peuvent être récidivants ou de plaques pleurales (qui épaississent la plèvre). Dans le cas d'empoussièrément important, habituellement d'origine professionnelle, l'amiante peut provoquer une sclérose (asbestose) qui réduira la capacité respiratoire et peut dans les cas les plus graves produire une insuffisance respiratoire parfois mortelle. Le risque de cancer du poumon peut être majoré par l'exposition à d'autres agents cancérigènes, comme la fumée du tabac.

#### b. Présence d'amiante dans des matériaux et produits en bon état de conservation

L'amiante a été intégré dans la composition de nombreux matériaux utilisés notamment pour la construction. En raison de son caractère cancérigène, ses usages ont été restreints progressivement à partir de 1977, pour aboutir à une interdiction totale en 1997.

En fonction de leur caractéristique, les matériaux et produits contenant de l'amiante peuvent libérer des fibres d'amiante en cas d'usure ou lors d'interventions mettant en cause l'intégrité du matériau ou produit (par exemple perçage, ponçage, découpe, friction...). Ces situations peuvent alors conduire à des expositions importantes si des mesures de protection renforcées ne sont pas prises.

Pour rappel, les matériaux et produits répertoriés aux listes A et B de l'annexe 13-9 du code de la santé publique font l'objet d'une évaluation de l'état de conservation dont les modalités



DOSSIER TECHNIQUE AMIANTE	RÉFÉRENCE du DTA	
SITE DE : MULHOUSE NORD MARCHANDISES	UT001334T-139-CO-02	

sont définies par arrêté. Il convient de suivre les recommandations émises par les opérateurs de repérage dits « diagnostiqueurs » pour la gestion des matériaux ou produits repérés. De façon générale, il est important de veiller au maintien en bon état de conservation des matériaux et produits contenant de l'amiante et de remédier au plus tôt aux situations d'usure anormale ou de dégradation de ceux-ci.

## 7.2. Intervention de professionnels soumis aux dispositions du code du travail

Il est recommandé aux particuliers d'éviter dans la mesure du possible toute intervention directe sur des matériaux et produits contenant de l'amiante et de faire appel à des professionnels compétents dans de telles situations.

Les entreprises réalisant des opérations sur matériaux et produits contenant de l'amiante sont soumises aux dispositions des articles R. 4412-94 à R. 4412-148 du code du travail. Les entreprises qui réalisent des travaux de retrait ou de confinement de matériaux et produits contenant de l'amiante doivent en particulier être certifiées dans les conditions prévues à l'article R. 4412-129. Cette certification est obligatoire à partir du 1er juillet 2013 pour les entreprises effectuant des travaux de retrait sur l'enveloppe extérieure des immeubles bâtis et à partir du 1er juillet 2014 pour les entreprises de génie civil.

Des documents d'information et des conseils pratiques de prévention adaptés sont disponibles sur le site Travailler-mieux (<http://www.travailler-mieux.gouv.fr>) et sur le site de l'Institut national de recherche et de sécurité pour la prévention des accidents du travail et des maladies professionnelles (<http://www.inrs.fr>).

## 7.3. Recommandations générales de sécurité

Il convient d'éviter au maximum l'émission de poussières notamment lors d'interventions ponctuelles non répétées, par exemple :

- perçage d'un mur pour accrocher un tableau ;
- remplacement de joints sur des matériaux contenant de l'amiante ;
- travaux réalisés à proximité d'un matériau contenant de l'amiante en bon état, par

exemple des interventions légères dans des boîtiers électriques, sur des gaines ou des circuits situés sous un flocage sans action directe sur celui-ci, de remplacement d'une vanne sur une canalisation calorifugée à l'amiante. L'émission de poussières peut être limitée par humidification locale des matériaux contenant de l'amiante en prenant les mesures nécessaires pour éviter tout risque électrique et/ou en utilisant de préférence des outils manuels ou des outils à vitesse lente. Le port d'équipements adaptés de protection respiratoire est recommandé. Le port d'une combinaison jetable permet d'éviter la propagation de fibres d'amiante en dehors de la zone de travail. Les combinaisons doivent être jetées après chaque utilisation.

Des informations sur le choix des équipements de protection sont disponibles sur le site internet amiante de l'INRS à l'adresse suivante : [www.amiante.inrs.fr](http://www.amiante.inrs.fr).

De plus, il convient de disposer d'un sac à déchets à proximité immédiate de la zone de travail et d'une éponge ou d'un chiffon humide de nettoyage.

## 7.4. Gestion des déchets contenant de l'amiante

Les déchets de toute nature contenant de l'amiante sont des déchets dangereux. A ce titre, un certain nombre de dispositions réglementaires, dont les principales sont rappelées ci-après, encadrent leur élimination.

Lors de travaux conduisant à un désamiantage de tout ou partie de l'immeuble, la personne pour laquelle les travaux sont réalisés, c'est-à-dire les maîtres d'ouvrage, en règle générale les propriétaires, ont la responsabilité de la bonne gestion des déchets produits, conformément aux dispositions de l'article L. 541-2 du code de l'environnement. Ce sont les producteurs des déchets au sens du code de l'environnement.



DOSSIER TECHNIQUE AMIANTE	RÉFÉRENCE du DTA	
SITE DE : MULHOUSE NORD MARCHANDISES	UT001334T-139-CO-02	

Les déchets liés au fonctionnement d'un chantier (équipements de protection, matériel, filtres, bâches, etc.) sont de la responsabilité de l'entreprise qui réalise les travaux.

#### **a. Conditionnement des déchets**

Les déchets de toute nature susceptibles de libérer des fibres d'amiante sont conditionnés et traités de manière à ne pas provoquer d'émission de poussières. Ils sont ramassés au fur et à mesure de leur production et conditionnés dans des emballages appropriés et fermés, avec apposition de l'étiquetage prévu par le décret no 88-466 du 28 avril 1988 relatif aux produits contenant de l'amiante et par le code de l'environnement notamment ses articles R. 551-1 à R. 551-13 relatifs aux dispositions générales relatives à tous les ouvrages d'infrastructures en matière de stationnement, chargement ou déchargement de matières dangereuses.

Les professionnels soumis aux dispositions du code du travail doivent procéder à l'évacuation des déchets, hors du chantier, aussitôt que possible, dès que le volume le justifie après décontamination de leurs emballages.

#### **b. Apport en déchèterie**

Environ 10 % des déchèteries acceptent les déchets d'amiante lié à des matériaux inertes ayant conservé leur intégrité provenant de ménages, voire d'artisans. Tout autre déchet contenant de l'amiante est interdit en déchèterie.

A partir du 1er janvier 2013, les exploitants de déchèterie ont l'obligation de fournir aux usagers les emballages et l'étiquetage appropriés aux déchets d'amiante.

#### **c. Filières d'élimination des déchets**

Les matériaux contenant de l'amiante ainsi que les équipements de protection (combinaison, masque, gants...) et les déchets issus du nettoyage (chiffon...) sont des déchets dangereux. En fonction de leur nature, plusieurs filières d'élimination peuvent être envisagées.

Les déchets contenant de l'amiante lié à des matériaux inertes ayant conservé leur intégrité peuvent être éliminés dans des installations de stockage de déchets non dangereux si ces installations disposent d'un casier de stockage dédié à ce type de déchets.

Tout autre déchet amianté doit être éliminé dans une installation de stockage pour déchets dangereux ou être vitrifiés. En particulier, les déchets liés au fonctionnement du chantier, lorsqu'ils sont susceptibles d'être contaminés par de l'amiante, doivent être éliminés dans une installation de stockage pour déchets dangereux ou être vitrifiés.

#### **d. Information sur les déchèteries et les installations d'élimination des déchets d'amiante**

Les informations relatives aux déchèteries acceptant des déchets d'amiante lié et aux installations d'élimination des déchets d'amiante peuvent être obtenues auprès :

- de la préfecture ou de la direction régionale de l'environnement, de l'aménagement et du logement (direction régionale et interdépartementale de l'environnement et de l'énergie en Ile-de-France) ou de la direction de l'environnement, de l'aménagement et du logement ;
- du conseil général (ou conseil régional en Ile-de-France) au regard de ses compétences de planification sur les déchets dangereux ;
- de la mairie ; – ou sur la base de données « déchets » gérée par l'Agence de l'environnement et de la maîtrise de l'énergie, directement accessible sur internet à l'adresse suivante : [www.sinoe.org](http://www.sinoe.org).

#### **e. Traçabilité**

Le producteur des déchets remplit un bordereau de suivi des déchets d'amiante (BSDA, CERFA no 11861). Le formulaire CERFA est téléchargeable sur le site du ministère chargé de l'environnement. Le propriétaire recevra l'original du bordereau rempli par les autres intervenants (entreprise de travaux, transporteur, exploitant de l'installation de stockage ou du site de vitrification).

Dans tous les cas, le producteur des déchets devra avoir préalablement obtenu un certificat



DOSSIER TECHNIQUE AMIANTE	RÉFÉRENCE du DTA	
SITE DE : MULHOUSE NORD MARCHANDISES	UT001334T-139-CO-02	

d'acceptation préalable lui garantissant l'effectivité d'une filière d'élimination des déchets.  
Par exception, le bordereau de suivi des déchets d'amiante n'est pas imposé aux particuliers voire aux artisans qui se rendent dans une déchèterie pour y déposer des déchets d'amiante lié à des matériaux inertes ayant conservé leur intégrité. Ils ne doivent pas remplir un bordereau de suivi de déchets d'amiante, ce dernier étant élaboré par la déchèterie.



DOSSIER TECHNIQUE AMIANTE	RÉFÉRENCE du DTA	
SITE DE : MULHOUSE NORD MARCHANDISES	UT001334T-139-CO-02	

## 8. Plans et/ou photos et/ou croquis des locaux avec la localisation des matériaux et produits contenant de l'amiante

Ref. Localisation	RdC	N0.1 - N0.3 - N0.12 - N0.18
Composant du bât.	Sol	
MPCA	Dalles vinyles	
Surface ou linéaire	48 m <sup>2</sup>	
Prélèvement/Réf	Non	
Présence amiante	<b>Oui</b>	
Etat	Dégradé	

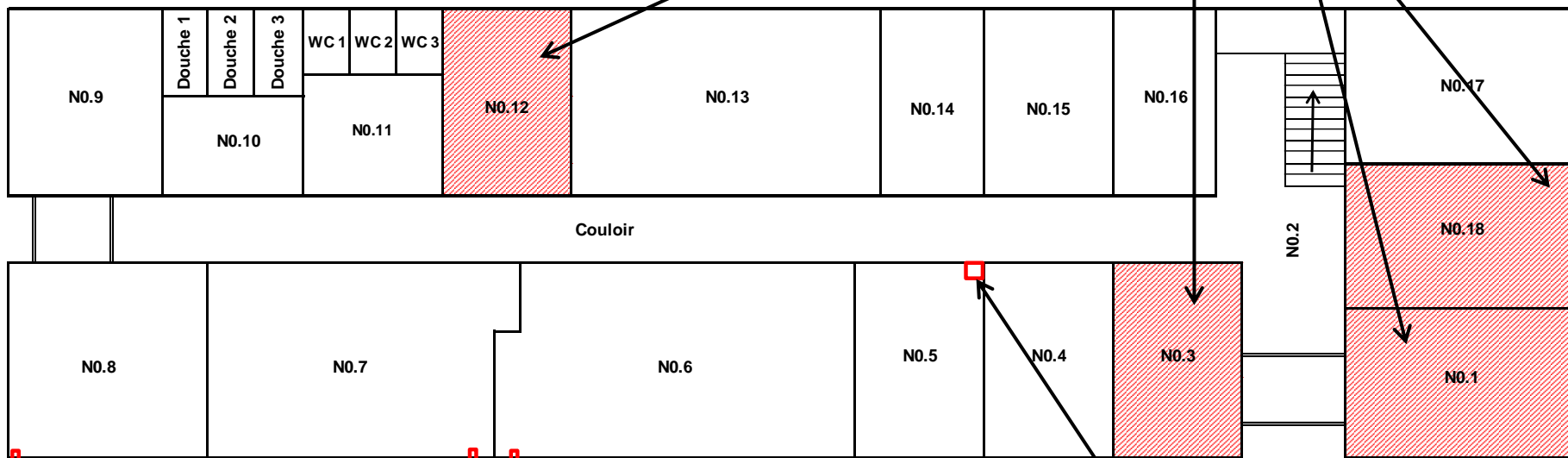

Ref. Localisation	RdC	N0.6 - N0.7 - N0.8
Composant du bât.	Conduites	
MPCA	Amiante-ciment	
Surface ou linéaire	3 u	
Prélèvement/Réf	Non	
Présence amiante	<b>Oui</b>	
Etat	Non dégradé	

Ref. Localisation	RdC	N0.5
Composant du bât.	Conduite	
MPCA	Amiante-ciment	
Surface ou linéaire	1 u	
Prélèvement/Réf	Non	
Présence amiante	<b>Oui</b>	
Etat	Non dégradé	

Schéma de repérage amiante					
Annexe au rapport/dossier référencé		G1-009147	Date	19/09/2015	Page 1/3
Site	MULHOUSE NORD MARCHANDISE	Désignation Bât.	POSTE F		
N° RFF	3192	N° UT SNCF	001334T	N° Bât	001334T-139
Partie repérée	Tout le bâtiment		Niveau	RDC	
Etabli par	Adiante Expertise		Opérateur	Denis KRAEMER	

Ref. Localisation	1er étage	N1.02 - N1.03 - N1.07 - N1.08
Composant du bât.	Sol	
MPCA	Dalles vinyles	
Surface ou linéaire	96 m <sup>2</sup>	
Prélèvement/Réf	Non	
Présence amiante	<b>Oui</b>	
Etat	Non dégradé	



Schéma de repérage amiante					
Annexe au rapport/dossier référencé		G1-009147	Date	19/09/2015	Page 2/3
Site	MULHOUSE NORD MARCHANDISE	Désignation Bât.	POSTE F		
N° RFF	3192	N° UT SNCF	001334T	N° Bât	001334T-139
Partie repérée	Tout le bâtiment		Niveau	1er étage	
Etabli par	Adiante Expertise		Opérateur	Denis KRAEMER	

Ref. Localisation	Sous-sol	Ssol.1 - Ssol.4 - Ssol.5
Composant du bât.	Conduits	
MPCA	Amiante-ciment	
Surface ou linéaire	4 u	
Prélèvement/Réf	Non	
Présence amiante	<b>Oui</b>	
Etat	Non dégradé	

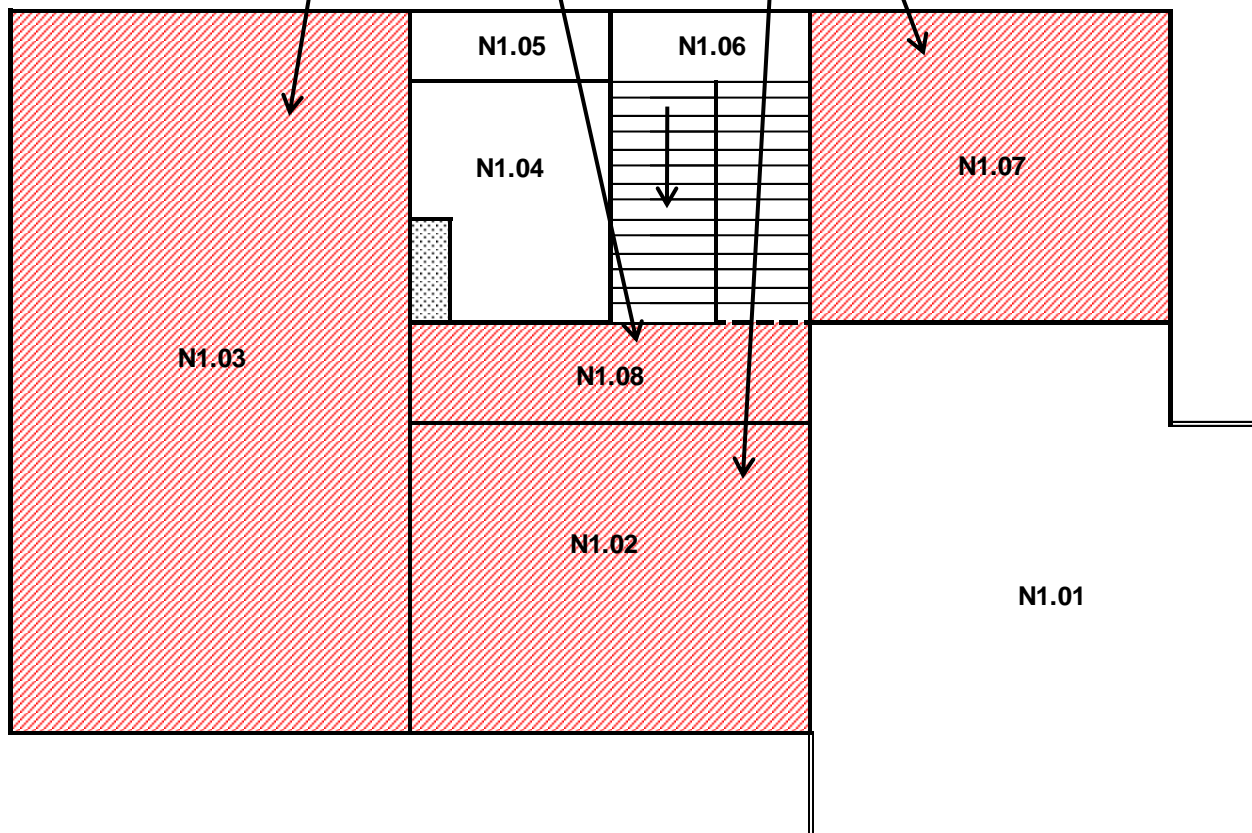
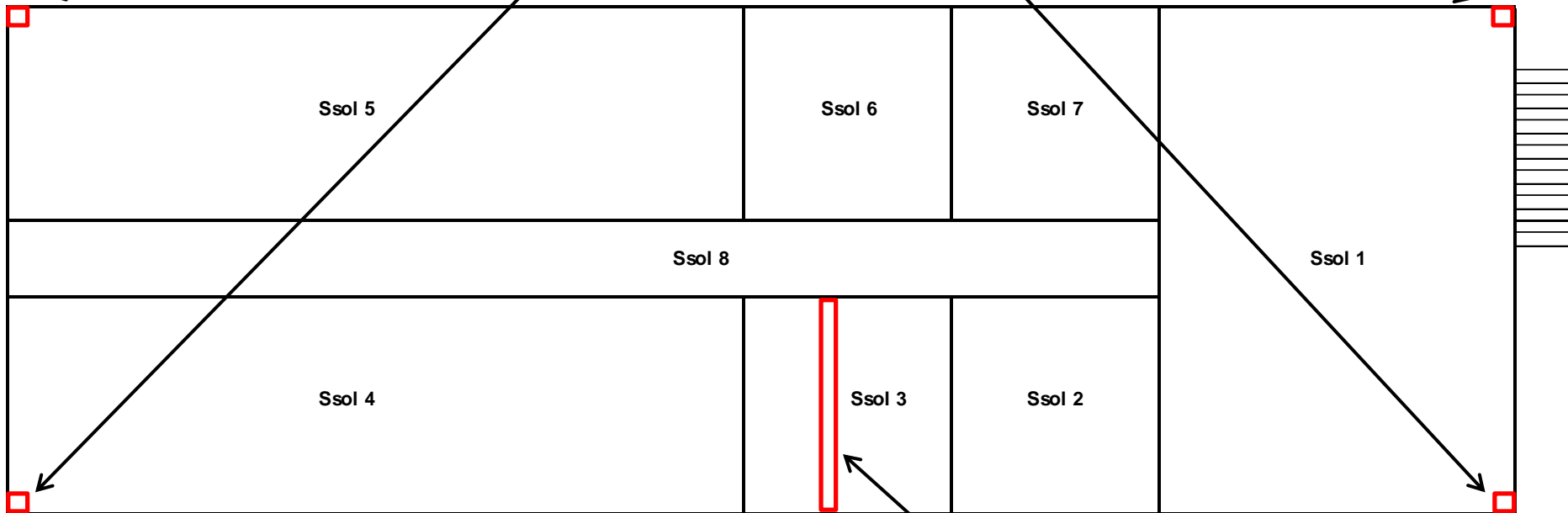

Ref. Localisation	Sous-sol	Ssol.3
Composant du bât.	Conduit carré	
MPCA	Amiante-ciment	
Surface ou linéaire	5 ml	
Prélèvement/Réf	Non	
Présence amiante	<b>Oui</b>	
Etat	Non dégradé	

Schéma de repérage amiante					
Annexe au rapport/dossier référencé		G1-009147	Date	19/09/2015	Page 3/3
Site	MULHOUSE NORD MARCHANDISE	Désignation Bât.	POSTE F		
N° RFF	3192	N° UT SNCF	001334T	N° Bât	001334T-139
Partie repérée	Tout le bâtiment		Niveau	Sous-sol	
Etabli par	Adiante Expertise		Opérateur	Denis KRAEMER	